

**Procedimento de Comercialização**

**PdC ME.05**

**MANUTENÇÃO DO CADASTRO DE MEDIÇÃO DO SCDE**

**Versão: 2**

**Início de Vigência: 23.02.2010**

**Instrumento de Aprovação: Despacho ANEEL nº 391, de 22 de fevereiro de 2010**



**ccee**

Câmara de Comercialização  
de Energia Elétrica



CÂMARA DE COMERCIALIZAÇÃO DE ENERGIA ELÉTRICA		
CÓDIGO PdC ME.05	INÍCIO DE VIGÊNCIA 23.02.2010	Versão 2
NOME MANUTENÇÃO DO CADASTRO DE MEDIÇÃO DO SCDE		

## ÍNDICE

1. APROVAÇÃO.....	3
2. HISTÓRICO DE REVISÕES .....	3
3. PROCESSO ORIGEM .....	4
4. NOME E CÓDIGO DO PROCEDIMENTO DE COMERCIALIZAÇÃO.....	4
5. PÚBLICO ALVO .....	4
6. OBJETIVO .....	4
7. ASPECTOS LEGAIS E REGULATÓRIOS.....	5
8. LISTA DE TERMOS .....	7
9. FERRAMENTAS DE SUPORTE .....	8
10. PREMISSAS.....	9
11. FLUXOGRAMA.....	10
12. MATRIZ DE OPERACIONALIZAÇÃO .....	12
13. CRONOGRAMA GERAL .....	15
14. ANEXOS .....	17

CÂMARA DE COMERCIALIZAÇÃO DE ENERGIA ELÉTRICA		
CÓDIGO PdC ME.05	INÍCIO DE VIGÊNCIA 23.02.2010	Versão 2
NOME MANUTENÇÃO DO CADASTRO DE MEDIÇÃO DO SCDE		

## 1. APROVAÇÃO

Início de Vigência do Procedimento de Comercialização: 23.02.2010.

Aprovado pelo Despacho ANEEL nº 391, de 22 de fevereiro de 2010.

## 2. HISTÓRICO DE REVISÕES

- **Versão 1** **11.03.2008**  
Elaborada versão inicial do documento.
- **Versão 2** **23.02.2010**  
Adequação de premissas para atender aos novos requisitos de comunicação e prazos, contemplando o disposto nas Regras de Comercialização 2009 e Convenção de Comercialização (REN nº 348/2009).

CÂMARA DE COMERCIALIZAÇÃO DE ENERGIA ELÉTRICA		
CÓDIGO PdC ME.05	INÍCIO DE VIGÊNCIA 23.02.2010	Versão 2
NOME MANUTENÇÃO DO CADASTRO DE MEDIÇÃO DO SCDE		

### 3. PROCESSO ORIGEM

#### Cadeia de Valor da CCEE



### 4. NOME E CÓDIGO DO PROCEDIMENTO DE COMERCIALIZAÇÃO

Manutenção do Cadastro de Medição do SCDE – ME.05

### 5. PÚBLICO ALVO

- 5.1. Agente da CCEE
- 5.2. Superintendência da CCEE
- 5.3. ONS

### 6. OBJETIVO

Estabelecer os procedimentos necessários ao agente de medição para a manutenção do cadastro de medição do SCDE, que compreende quaisquer dos processos de inclusão, alteração ou desativação de informações referentes a pontos de medição e de UCM.

## 7. ASPECTOS LEGAIS E REGULATÓRIOS

- 7.1. Lei nº 9.074 de 07 de julho de 1995 - Estabelece normas para outorga e prorrogações das concessões e permissões de serviços públicos e dá outras providências.
- 7.2. Decreto nº 2.003, de 10 de setembro de 1996 - Regulamenta a produção de energia elétrica por Produtor Independente e por Autoprodutor, e dá outras providências.
- 7.3. Lei nº 9.427, de 26 de dezembro de 1996 - Institui a Agência Nacional de Energia Elétrica (ANEEL), disciplina o regime das concessões de serviços públicos de energia elétrica, e dá outras providências.
- 7.4. Lei nº 9.648, de 27 de Maio de 1998 - Altera dispositivos das Leis nº 3.890-A de 25.04.1961, 8.666 de 21.06.1993, 8.987 de 13.02.1995, 9.074 de 07.07.1995, 9.427 de 26.12.1996, e autoriza o Poder Executivo a promover a reestruturação da Centrais Elétricas Brasileiras S.A - ELETROBRÁS e de suas subsidiárias e dá outras providências.
- 7.5. Decreto nº 2.655, de 02 de julho de 1998 - Regulamenta o Mercado Atacadista de Energia Elétrica, define as regras de organização do Operador Nacional do Sistema Elétrico, de que trata a Lei nº 9.648, de 27 de maio de 1998, e dá outras providências.
- 7.6. Resolução ANEEL, nº 249, de 11 de Agosto de 1998 - Estabelece as condições de participação dos agentes no Mercado Atacadista de Energia Elétrica - MAE e diretrizes para estabelecimento do Mecanismo de Realocação de Energia.
- 7.7. Resolução ANEEL, nº 264, de 13 de Agosto de 1998 - Estabelece as condições para contratação de energia elétrica por consumidores livres.
- 7.8. Resolução nº 281, de 1º de outubro de 1999 - Estabelece as condições gerais de contratação do acesso, compreendendo o uso e a conexão, aos sistemas de transmissão e distribuição de energia elétrica.
- 7.9. Resolução ANEEL, nº 166, de 31 de Maio de 2000 - Atualiza a composição da Rede Básica do sistema elétrico interligado, suas conexões e as respectivas empresas usuárias das instalações.
- 7.10. Resolução ANEEL, nº 208, de 07 de Junho de 2001 - Altera a Resolução ANEEL nº 281 de 01.10.1999, que estabelece as condições gerais de contratação do acesso, compreendendo o uso e a conexão aos sistemas de transmissão e distribuição de energia elétrica, com prazo de republicação integral da mesma.
- 7.11. Lei nº 10.848, de 15 de março de 2004 - Dispõe sobre a comercialização de energia elétrica, altera as Leis nº 5.655, de 20 de maio de 1971, 8.631, de 4 de março de 1993, 9.074, de 7 de julho de 1995, 9.427, de 26 de dezembro de 1996, 9.478, de 6 de agosto de 1997, 9.648, de 27 de maio de 1998, 9.991, de 24 de julho de 2000, 10.438, de 26 de abril de 2002, e dá outras providências.
- 7.12. Resolução ANEEL, nº 67 de 08 de junho de 2004 - Estabelece critérios para a composição da Rede Básica do Sistema Interligado Nacional, e dá outras providências.
- 7.13. Decreto nº 5.163 de 30 de julho de 2004 - Regulamenta a comercialização de energia elétrica, o processo de outorga de concessões e de autorizações de geração de energia elétrica, e dá outras providências.
- 7.14. Decreto nº 5.177 de 12 de agosto de 2004 - Regulamenta os arts. 4º e 5º da Lei nº 10.848, de 15 de março de 2004, e dispõe sobre a organização, as atribuições e o funcionamento da Câmara de Comercialização de Energia Elétrica - CCEE.
- 7.15. Resolução Normativa ANEEL nº 247, de 21 de dezembro de 2006 - Estabelece as condições para a comercialização de energia elétrica, oriunda de empreendimentos de geração que utilizem fontes primárias incentivadas, com unidade ou conjunto de unidades consumidoras cuja carga seja maior ou igual a 500 kW e dá outras providências.
- 7.16. Resolução Normativa ANEEL, nº 248 de 23 de janeiro de 2007 - Altera dispositivos da Resolução Normativa nº 67, de 8 de junho de 2004, bem como da Resolução nº 281, de 1º de outubro de 1999, e dá outras providências.
- 7.17. Resolução Autorizativa ANEEL nº 787, de 23 de janeiro de 2007 - Autoriza a utilização, em caráter provisório, da Revisão 1 do Módulo 12 dos Procedimentos de Rede, e

CÂMARA DE COMERCIALIZAÇÃO DE ENERGIA ELÉTRICA		
CÓDIGO PdC ME.05	INÍCIO DE VIGÊNCIA 23.02.2010	Versão 2
NOME MANUTENÇÃO DO CADASTRO DE MEDIÇÃO DO SCDE		

determina a inclusão da Especificação Técnica do Sistema de Medição de Faturamento de Energia no Módulo 12.

- 7.18. Lei nº 11.488, de 11 de junho de 2007 - Cria o Regime Especial de Incentivos para o Desenvolvimento da Infra - Estrutura - REDI; reduz para 24 (vinte e quatro) meses o prazo mínimo para utilização dos créditos da contribuição para o PIS/PASEP e da Contribuição para o Financiamento da Seguridade Social - COFINS, decorrentes da aquisição de edificações; amplia o prazo para pagamento de impostos e contribuições; altera a Medida Provisória 2.158 - 35 de 24.08.2001, e as Leis nº 9.779 de 19.01.1999, 8.212 de 24.07.1991, 10.666 de 08.05.2003, 10.637 de 30.12.2002, 4.502 de 30.11.1964, 9.430 de 27.12.1996, 10.426 de 24.04.2002, 10.833 de 29.12.2003, 10.892 de 13.07.2004, 9.074 de 07.07.1995, 9.427 de 26.12.1996, 10.438 de 26.04.2002, 10.848 de 15.03.2004, 10.865 de 30.04.2004, 10.925 de 23.07.2004 e 11.196 de 21.11.2005; e revoga dispositivos das Leis nº 4.502 de 30.11.1964, 9.430 de 27.12.1996 e do Decreto - Lei nº 1.593 de 21.12.1977, e dá outras providências.
- 7.19. Resolução Normativa ANEEL nº 341, de 02 de dezembro de 2008 - Aprova as Regras de Comercialização de Energia Elétrica, versão 2009, de que trata a Convenção de Comercialização de Energia Elétrica instituída pela Resolução Normativa nº 109, de 26 de outubro de 2004, e dá outras providências.
- 7.20. Decreto nº 6.353, de 16 de janeiro de 2008 - Regulamenta a contratação de energia de reserva de que trata o §3º do art.3º A da Lei nº 10.848, de 15 de março de 2004, mediante leilões a serem promovidos pela ANEEL, direta ou indiretamente, conforme diretrizes do Ministério de Minas e Energia - MME, bem como altera o art. 44 do Decreto nº 5.163, de 30 de junho de 2004 e o art. 2º do Decreto nº 5.177, de 12 de agosto de 2004, e dá outras providências.
- 7.21. Resolução Normativa nº 348, de 6 de janeiro de 2009 - Altera a Convenção de Comercialização de Energia Elétrica, instituída pela Resolução Normativa nº 109, de 26 de outubro de 2004.

## 8. LISTA DE TERMOS

Este Procedimento de Comercialização utiliza os seguintes termos e expressões, cujas definições são encontradas no PdC Glossário.

- Agente da CCEE ou Agente
- Agente de Medição no SCDE
- Agente Conectado
- Agente Conectante do SCDE
- Agente Líder
- Agente(s) Proprietário(s)
- Arquivo de Configuração
- Carga
- Certificado Digital
- Client SCDE
- Coleta por UCM
- Consumidor Livre
- Diagrama Unifilar
- du
- Operador Nacional do Sistema Elétrico (ONS)
- Ponto de medição ou ponto de medição no SCDE
- Proprietário Legal
- Representante Legal
- Sistema de Medição ou Sistema de Medição para Faturamento de Energia Elétrica (SMF)
- Sistema Elétrico no SCL
- Sistema de Coleta de Dados de Energia (SCDE)
- Sistema de Contabilização e Liquidação da CCEE (SCL)
- Sistema Interligado Nacional (SIN)
- Superintendência da CCEE
- Unidade Central de Coleta de Medição (UCM)
- Unidade Geradora
- Usina

## 9. FERRAMENTAS DE SUPORTE

FERRAMENTA	DESCRIÇÃO
Especificação técnica do SMF	<ul style="list-style-type: none"> <li>Anexo I do Submódulo 12.2 dos Procedimentos de Rede do ONS - "Medição para Faturamento" - que fornece os requisitos técnicos para o Sistema de Medição para Faturamento – SMF.</li> </ul>
SCDE	<ul style="list-style-type: none"> <li>Sistema de coleta de dados de energia da CCEE, que realiza a coleta e tratamento dos dados de medição utilizados para a contabilização da CCEE.</li> </ul>
Lista de documentos necessários para a manutenção do cadastro de pontos de medição	<ul style="list-style-type: none"> <li>Lista de documentos necessários para a efetiva realização de cada tipo de manutenção do cadastro de ponto de medição (vide anexo 14.1).</li> </ul>
Diagramas unifilares	<ul style="list-style-type: none"> <li>Diagramas padronizados e esquemáticos que representam de forma unifilar as instalações elétricas de uma usina ou subestação. Deverão estar em conformidade com Anexo I do Submódulo 12.2 dos Procedimentos de Rede do ONS - "Medição para Faturamento" - que fornece os requisitos técnicos para o Sistema de Medição para Faturamento – SMF. Para maiores detalhes sobre o modelo de diagrama unifilar (vide anexo 14.2).</li> </ul>
Termo de alteração de agente de medição	<ul style="list-style-type: none"> <li>Termo utilizado para a alteração do agente de medição de um ponto de medição que assumirá todas as responsabilidades previstas no Módulo 12 dos Procedimentos de Rede do ONS. O documento deverá ser enviado, assinado e com firma reconhecida em cartório, à Superintendência da CCEE A/C da Central de Documentação – CEDOC, das 08h00 às 18h00, na Alameda Santos, 745 - Cerqueira César - São Paulo - SP CEP: 01419-001 (vide anexo 14.3).</li> </ul>
SOMA	<ul style="list-style-type: none"> <li>Sistema Online de Manutenção do Ativo disponibilizado no Conteúdo Exclusivo do agente, utilizado para solicitação, controle e acompanhamento da manutenção do cadastro do sistema elétrico no SCL. No site da CCEE encontra-se disponível o Manual de Utilização da ferramenta SOMA.</li> </ul>



## 10. PREMISSAS

### 10.1. Premissas Gerais

- 10.1.1. Este Procedimento de Comercialização é complementar aos PdCs AG01- Adesão de Agentes, ME.04 – Mapeamento de Pontos de Medição no SCDE e ME.02 – Manutenção do Cadastro do Sistema Elétrico no SCL. As solicitações de manutenção do cadastro de medição do SCDE, descritas neste Procedimento de Comercialização, quando aplicáveis, deverão ser acompanhadas da manutenção do cadastro do sistema elétrico no SCL, conforme estabelecido no PdC ME.02 – Manutenção do Cadastro do Sistema Elétrico no SCL.
- 10.1.2. Este Procedimento de Comercialização trata de 2 (dois) processos referentes à manutenção do cadastro de medição do SCDE, que são:
  - 1) Cadastro de UCM;
  - 2) Cadastro de ponto de medição / medidores.
- 10.1.3. Os agentes de medição no SCDE poderão realizar o cadastramento do ponto de medição no SCDE, pelo módulo de cadastros do próprio sistema ou, em alguns casos, por meio do site da CCEE, somente para os pontos previamente mapeados no sistema.
- 10.1.4. Para a efetivação do cadastro do ponto de medição no SCDE, a CCEE validará as informações preenchidas pelo agente de medição no módulo de cadastro do SCDE e verificará a aprovação do relatório de comissionamento pelo ONS. Caso seja identificada alguma inconsistência, a CCEE não efetivará o cadastro informando o motivo da recusa. O cadastro do ponto e somente será efetivado após o agente de medição no SCDE sanar as pendências identificadas.
- 10.1.5. A CCEE manterá no SCDE o registro dos pontos de medição bem como das UCMs. O agente de medição deverá manter seu cadastro atualizado.
- 10.1.6. As alterações de cadastro deverão ser realizadas no módulo de cadastros do SCDE e todas estão condicionadas a aprovação pela CCEE. As alterações serão consideradas válidas a partir da data de validação da CCEE.
- 10.1.7. O agente de medição somente pode alterar dados de pontos de medição com o cadastro inicial finalizado pela CCEE.
- 10.1.8. Para a coleta por UCM, o agente de medição deverá instalar o aplicativo Client SCDE no SCDE, mediante a aprovação do cadastro de pelo menos um ponto de medição relacionado a esta UCM.
- 10.1.9. A transferência de responsabilidade de um agente de medição no SCDE para outro, somente será autorizada mediante a assinatura do Termo de Alteração de agente de medição do SCDE (vide anexo 14.3.). Cabe ressaltar que agente de medição do SCDE deve executar as atividades previstas no Módulo 12 dos Procedimentos de Rede do ONS, inclusive as eventuais alterações de dados cadastrais no SCDE.
- 10.1.10. O(s) diagrama(s) unifilar(es) necessário(s) para o cadastro dos pontos de medição do SCDE deverá(ão) estar em conformidade com o padrão definido neste Procedimento de Comercialização (vide seção 14), com a identificação dos pontos de medição a serem cadastrados, e de acordo com o projeto aprovado pelo ONS. Os arquivos eletrônicos deverão ser encaminhados nos formatos PDF ou DWG do AutoCad 2000 ou versão superior.
- 10.1.11. O valor a ser cadastrado no campo "Capacidade Nominal" do ponto de medição deverá estar compatível com a capacidade física dos equipamentos de conexão conforme CCD ou CCT.
- 10.1.12. As solicitações de manutenção do cadastro de UCM e ponto de medição do SCDE poderão ser apresentadas a qualquer momento e serão efetivadas pela Superintendência da CCEE em até 05 (cinco) dias úteis, desde que em conformidade com os requisitos definidos neste Procedimento de Comercialização.
- 10.1.13. A contagem dos prazos estabelecidos neste Procedimento de Comercialização é realizada observando-se apenas os dias úteis.

CÂMARA DE COMERCIALIZAÇÃO DE ENERGIA ELÉTRICA		
CÓDIGO PdC ME.05	INÍCIO DE VIGÊNCIA 23.02.2010	Versão 2
NOME MANUTENÇÃO DO CADASTRO DE MEDIÇÃO DO SCDE		

## 11.FLUXOGRAMA

### 11.1. Cadastro de UCM

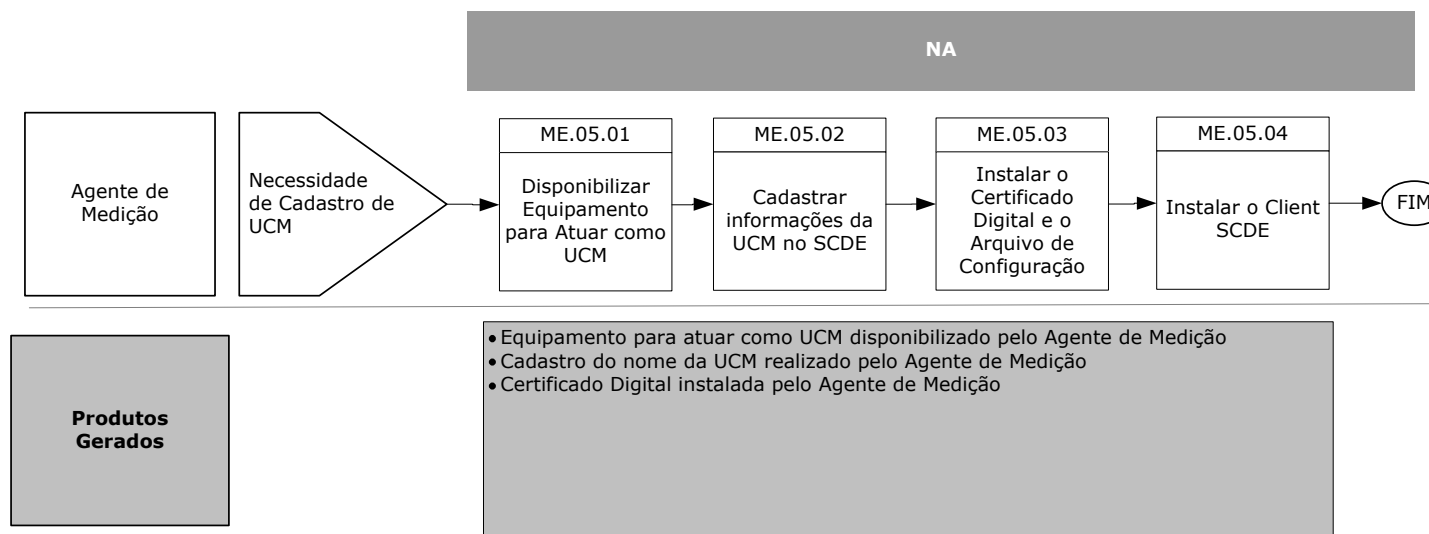

Legenda:

**N:** data da solicitação de manutenção do cadastro de UCM.

**du:** dias úteis.

CÂMARA DE COMERCIALIZAÇÃO DE ENERGIA ELÉTRICA		
CÓDIGO PdC ME.05	INÍCIO DE VIGÊNCIA 23.02.2010	Versão 2
NOME MANUTENÇÃO DO CADASTRO DE MEDIÇÃO DO SCDE		

## 11.2. Cadastro de ponto de medição

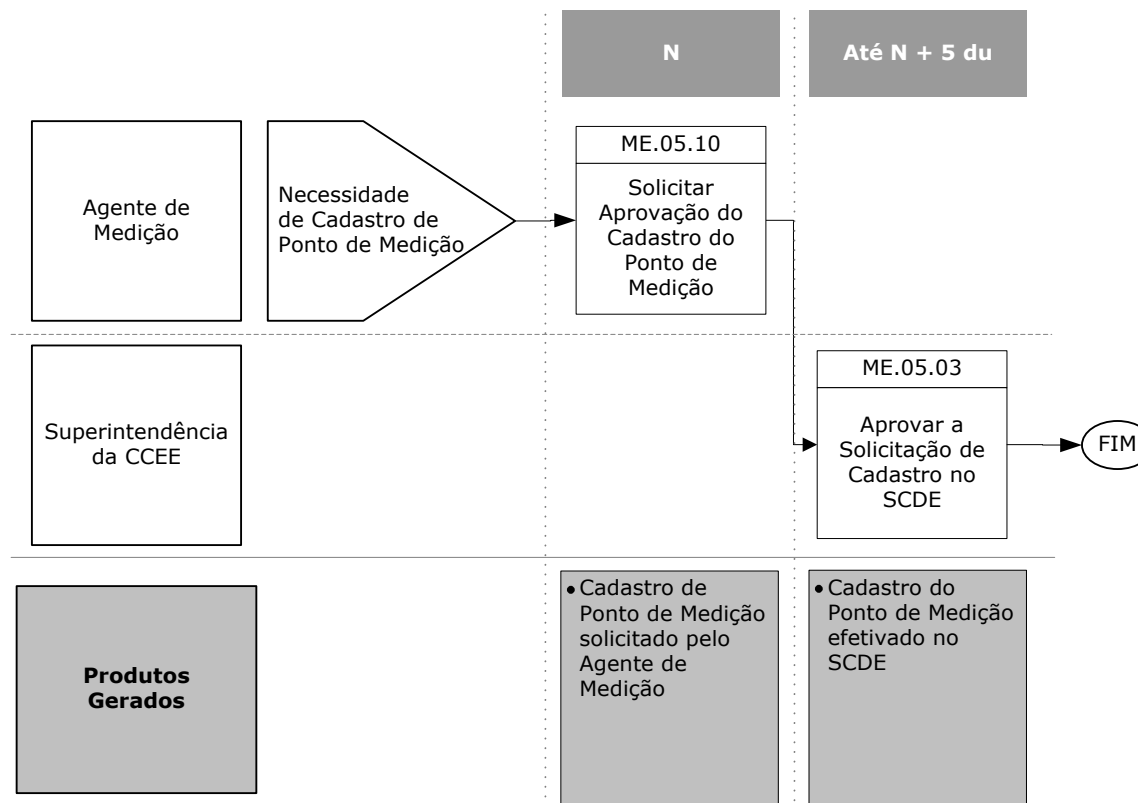

Legenda:

**N:** data da solicitação de manutenção do cadastro de ponto de medição no SCDE.

**du:** dias úteis.

CÂMARA DE COMERCIALIZAÇÃO DE ENERGIA ELÉTRICA		
CÓDIGO PdC ME.05	INÍCIO DE VIGÊNCIA 23.02.2010	Versão 2
NOME MANUTENÇÃO DO CADASTRO DE MEDIÇÃO DO SCDE		

## 12.MATRIZ DE OPERACIONALIZAÇÃO

### 12.1. Cadastro de UCM

ATIVIDADE	RESPONSÁVEL	DETALHAMENTO	FERRAMENTA	PRODUTOS GERADOS	PRAZO
Disponibilizar equipamento para atuar como UCM	Agente de medição	<ul style="list-style-type: none"> <li>Disponibilizar o equipamento e a infra-estrutura tecnológica para a UCM.</li> <li>Liberar o acesso da sua rede para redes externas, para a comunicação da UCM ao SCDE, caso aplicável.</li> <li>Disponibilizar o sistema operacional, configurações de hardware, conexão com a rede e todas as informações necessárias para o funcionamento da UCM.</li> </ul>		Equipamento para atuar como UCM disponibilizado pelo agente de medição.	N
Cadastrar as informações da UCM no SCDE	Agente de medição	<ul style="list-style-type: none"> <li>Efetuar o cadastro da UCM, preenchendo no Módulo de cadastro do SCDE da UCM.</li> </ul> <p>Nota: Caso aplicável, após a efetivação do cadastramento da UCM pela Superintendência da CCEE, o agente de medição poderá alterar o nome da UCM.</p>	Módulo de Cadastro do SCDE	Cadastro do nome da UCM realizado pelo agente de medição.	N
Instalar o certificado digital e o arquivo de configuração	Agente de medição	<ul style="list-style-type: none"> <li>Instalar o certificado digital e o arquivo de configuração.</li> </ul>	SCDE	Certificado digital instalado.	N.A

CÂMARA DE COMERCIALIZAÇÃO DE ENERGIA ELÉTRICA		
CÓDIGO PdC ME.05	INÍCIO DE VIGÊNCIA 23.02.2010	Versão 2
NOME MANUTENÇÃO DO CADASTRO DE MEDIÇÃO DO SCDE		

ATIVIDADE	RESPONSÁVEL	DETALHAMENTO	FERRAMENTA	PRODUTOS GERADOS	PRAZO
Instalar o Client SCDE	Agente de medição	<ul style="list-style-type: none"> <li>Após a instalação do certificado digital e do arquivo de configuração, o agente de medição deverá instalar o Client SCDE.</li> <li>Instalar o Client SCDE no equipamento que será utilizado como UCM, inserindo os arquivos do certificado digital e do arquivo de configuração nos diretórios específicos. Para maiores detalhes vide "Procedimentos de instalação e configuração" disponível no próprio pacote do Client SCDE.</li> </ul> <p>Notas:</p> <ol style="list-style-type: none"> <li>1) A Superintendência da CCEE fornecerá suporte técnico remoto ao agente de medição para solucionar eventuais problemas na instalação.</li> <li>2) Novas versões do Client SCDE serão automaticamente instaladas.</li> </ol>		Client SCDE instalado.	N.A

Legenda:

**N:** data da solicitação de manutenção do cadastro de UCM.  
**du:** dias úteis.

CÂMARA DE COMERCIALIZAÇÃO DE ENERGIA ELÉTRICA		
CÓDIGO PdC ME.05	INÍCIO DE VIGÊNCIA 23.02.2010	Versão 2
NOME MANUTENÇÃO DO CADASTRO DE MEDIÇÃO DO SCDE		

## 12.2. Cadastro de ponto de medição

ATIVIDADE	RESPONSÁVEL	DETALHAMENTO	FERRAMENTA	PRODUTOS GERADOS	PRAZO
Solicitar aprovação do cadastro do ponto de medição	Agente de medição	<ul style="list-style-type: none"> <li>Solicitar por meio do SCDE, a aprovação do cadastro do ponto de medição, preenchendo todos os campos do formulário eletrônico com os dados do ponto de medição.</li> </ul> <p>Notas:</p> <ol style="list-style-type: none"> <li>O Agente de medição deverá preencher os campos referentes ao transformador de potência caso esteja utilizando o recurso de compensação de perdas no transformador.</li> <li>O agente de medição deverá, conforme o caso, cadastrar os seguintes medidores:               <ol style="list-style-type: none"> <li>Principal + Retaguarda;</li> <li>Geração Bruta.</li> </ol> </li> <li>Caso seja necessário, após a efetivação do cadastramento do ponto de medição pela Superintendência da CCEE, o agente de medição poderá solicitar a alteração dos dados de um ponto de medição.</li> </ol>	SCDE	Cadastro de ponto de medição solicitado pelo agente de medição.	N
Aprovar a solicitação de cadastro no SCDE	Superintendência da CCEE	<ul style="list-style-type: none"> <li>Analisar o formulário eletrônico com as informações do ponto de medição encaminhado pelo agente de medição.</li> <li>Aprovar a solicitação de cadastro do ponto de medição no SCDE.</li> </ul> <p>NOTA: Caso seja encontrada inconsistência nos dados do ponto de medição / Transformador de Potencial / Transformador de Corrente / Transformador de Potência / Medidor, recusar a solicitação de cadastro justificando ao agente de medição em até 2du, que deverá solicitar a correção de tais informações.</p>	SCDE	Cadastro do ponto de medição efetivado no SCDE.	Até N+5du

Legenda:

**N:** data da solicitação de manutenção do cadastro de ponto de medição no SCDE.  
**du:** dias úteis.

## 13. CRONOGRAMA GERAL

### 13.1. Cadastro de UCM

PRODUTO GERADO	CRONOGRAMA
Equipamento para atuar como UCM disponibilizado pelo Agente de medição.	N.A
Cadastro do nome da UCM realizado pelo Agente de medição.	N.A
Certificado Digital e o Arquivo de Configuração solicitados pelo Agente de medição.	N.A
Certificado Digital instalado.	N.A
Client SCDE instalado.	N.A

Legenda:

**N:** data da solicitação de manutenção do cadastro de UCM.

**du:** dias úteis.

CÂMARA DE COMERCIALIZAÇÃO DE ENERGIA ELÉTRICA		
CÓDIGO PdC ME.05	INÍCIO DE VIGÊNCIA 23.02.2010	Versão 2
NOME MANUTENÇÃO DO CADASTRO DE MEDIÇÃO DO SCDE		

### 13.2. Cadastro de ponto de medição

PRODUTO GERADO	CRONOGRAMA	
Cadastro de ponto de medição solicitado pelo agente de medição.	N	
Cadastro do ponto de medição efetivado no SCDE.		Até N+5du

Legenda:

**N:** data da solicitação de manutenção do cadastro de ponto de medição.  
**du:** dias úteis.



CÂMARA DE COMERCIALIZAÇÃO DE ENERGIA ELÉTRICA		
CÓDIGO PdC ME.05	INÍCIO DE VIGÊNCIA 23.02.2010	Versão 2
NOME MANUTENÇÃO DO CADASTRO DE MEDIÇÃO DO SCDE		

## 14.ANEXOS

### 14.1. Lista de documentos necessários para manutenção do cadastro de pontos de medição

#### 14.1.1. Ponto de medição de Concessionária de Distribuição

Tipo de cadastro	Inclusão de ponto de consumo de concessionária de distribuição	Alteração de parâmetro de conexão de pontos de consumo de concessionária de distribuição	Exclusão de conexão de pontos de consumo de concessionária de distribuição
Documentação			
Diagrama unifilar	<b>X</b> OBRIGATÓRIO	<b>X</b> CASO APLICÁVEL	<b>X</b> OBRIGATÓRIO OBS. (A)
Termo de alteração de agente de medição		<b>X</b> CASO APLICÁVEL	
Atos regulatórios	<b>X</b> CASO APLICÁVEL	<b>X</b> CASO APLICÁVEL	

CÂMARA DE COMERCIALIZAÇÃO DE ENERGIA ELÉTRICA		
CÓDIGO PdC ME.05	INÍCIO DE VIGÊNCIA 23.02.2010	Versão 2
NOME MANUTENÇÃO DO CADASTRO DE MEDIÇÃO DO SCDE		

#### 14.1.2. Ponto de medição que representa unidade consumidora de consumidor livre

Tipo de cadastro	Inclusão de ponto de consumo de consumidor livre	Alteração de parâmetro de pontos de consumidor livre	Transferência de propriedade de ponto de consumo de consumidor livre
Documentação			
Diagrama unifilar	<b>X</b> OBRIGATÓRIO	<b>X</b> CASO APLICÁVEL	<b>X</b> OBRIGATÓRIO
Termo de alteração de agente de medição		<b>X</b> CASO APLICÁVEL	<b>X</b> CASO APLICÁVEL
Atos regulatórios	<b>X</b> CASO APLICÁVEL	<b>X</b> CASO APLICÁVEL	

## 14.2. Diagrama Unifilar

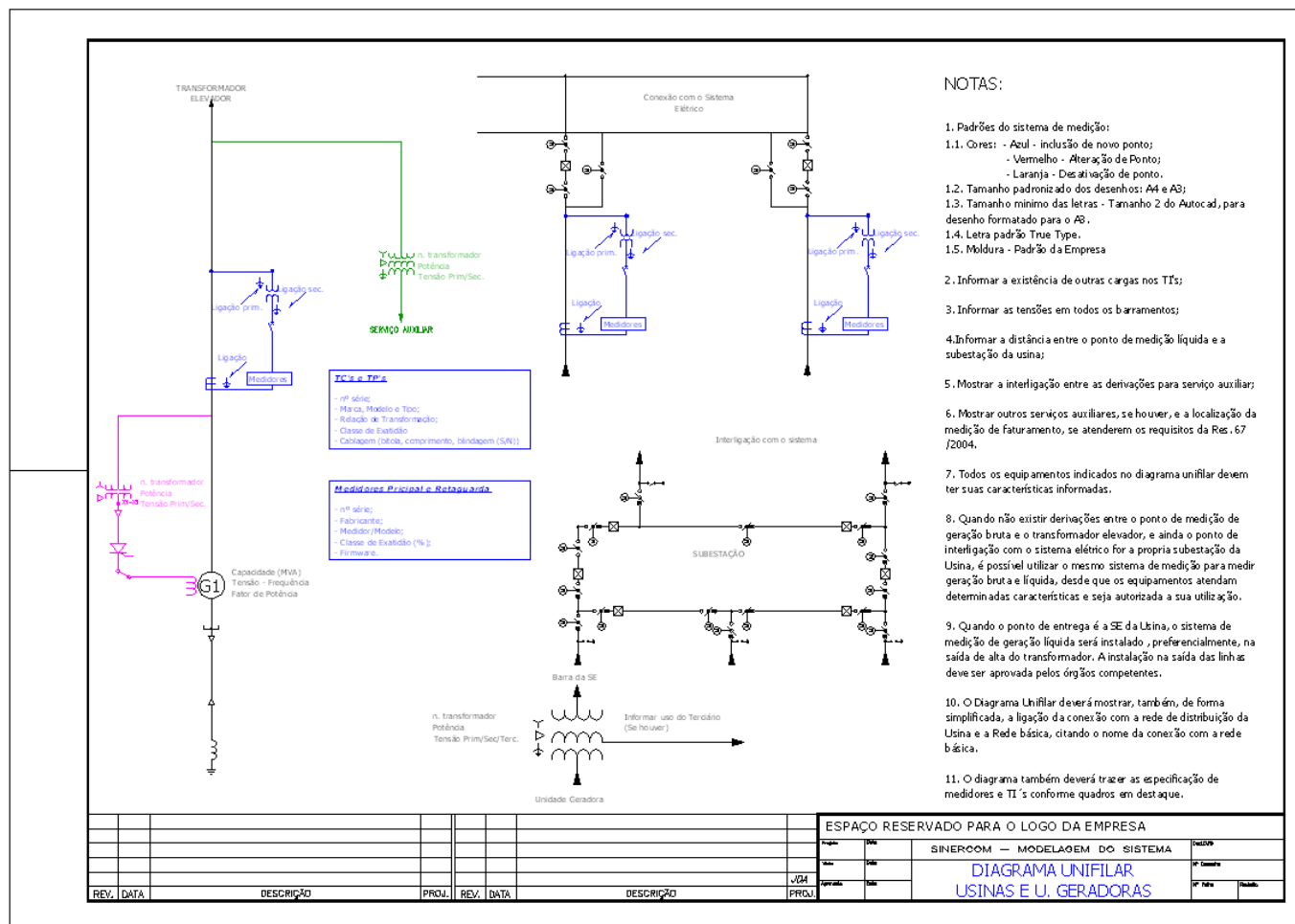

[Para melhor visualização, consulte o site da CCEE e realize o *download* deste arquivo]

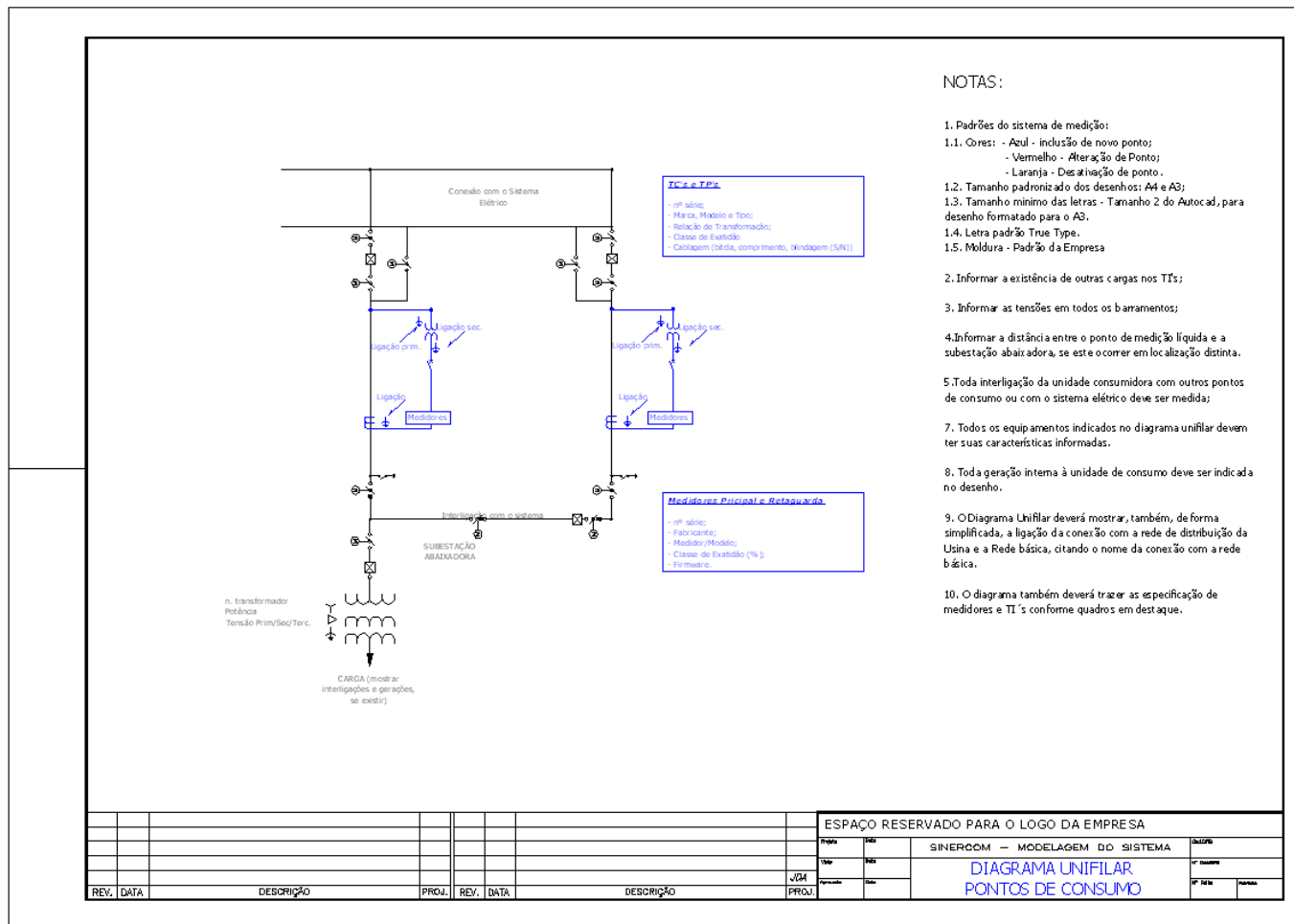

[Para melhor visualização, consulte o site da CCEE e realize o *download* deste arquivo]

#### 14.3. Termo de alteração de agente de medição do SCDE

### TERMO DE ALTERAÇÃO DE AGENTE DE MEDIÇÃO

Pelo presente instrumento, o Agente **<Qualificação completa – nome, endereço, CNPJ>** definido como Agente de medição do SCDE (conforme especificado nos Procedimentos de Rede ONS) **<Especificar o ponto de medição>**, de comum acordo com os demais Agentes da CCEE abaixo assinados, declara que a partir de **<Data>** as atividades de Agente de medição do ponto de medição, previstas no Módulo 12 dos Procedimentos de Rede do ONS, acima serão executadas pelo Agente **<Nome do Agente da CCEE>**.

**<Local>**,            de            de

\_\_\_\_\_  
**<Agente Proprietário do Sistema de medição>**

\_\_\_\_\_  
**<Agente de medição Atual>**

\_\_\_\_\_  
**<Novo Agente de medição>**

[O(s) representante(s) legal(is) deve(m) ter poderes para representar a empresa, conforme disposto no Contrato ou Estatuto Social e Ata de Eleição de Diretoria e deve estar com firma reconhecida em cartório].